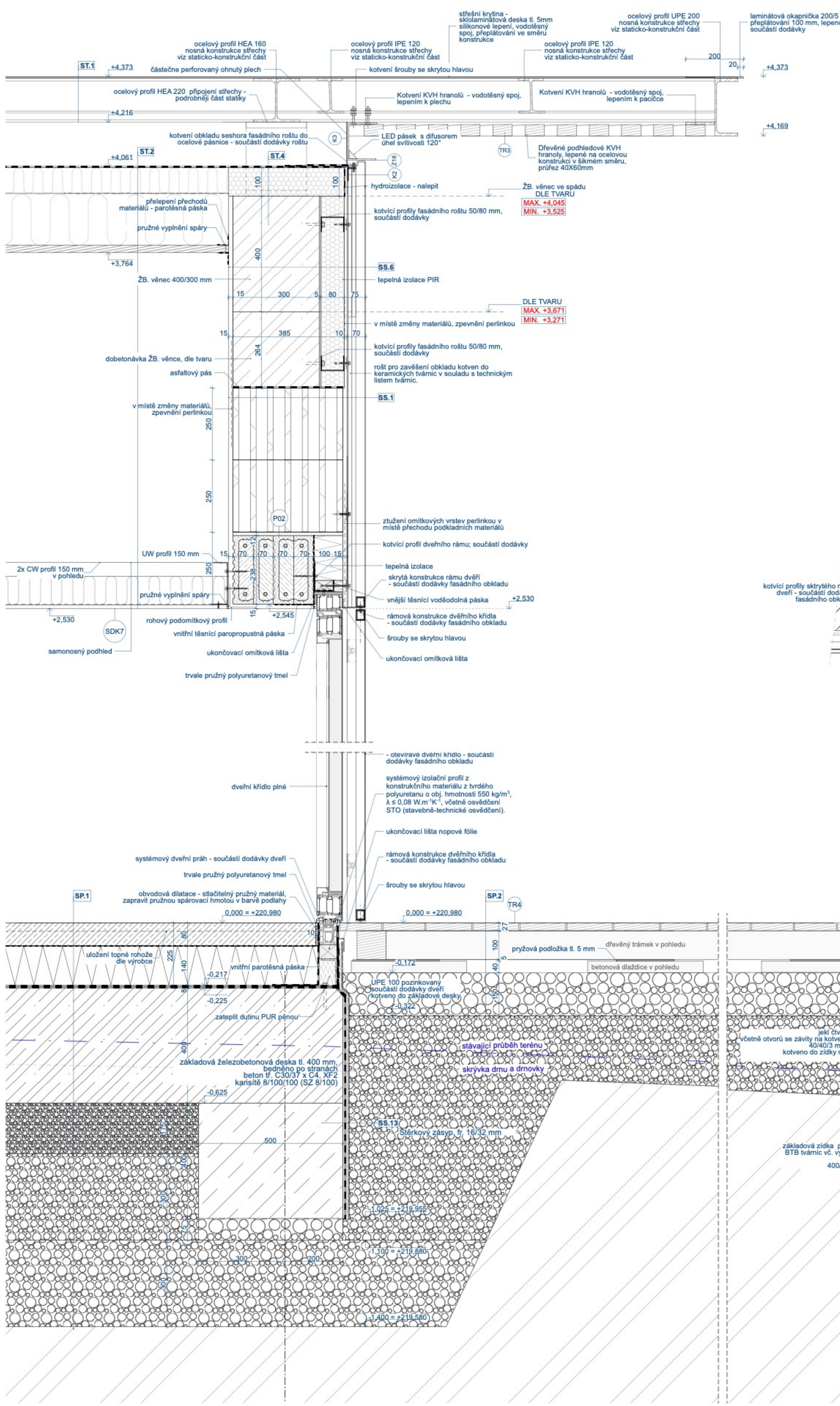

C.8.2 Spojnice a plochy okolo kavárny - zatravňovací dlažba

pozn. v místě vedení stávajících sítí nutno provádět veškeré práce, především hutnění, po domluvě se správci sítí dle jejich požadavků v ochranných pásmech stávajících stromů nutno respektovat předpis D.1.4.6.A Ochrana stromů na stavbě, který je součástí dokumentace

80 mm žulová zatravňovací dlažba, světlé pískové barvy, pemrlovný povrch, formát 130/300, prosypání spar tl. 35 mm drceným kamenivem (70 %) světlé pískové barvy a zeminou (30%) - vzorek bude schválen AD, výběr bude odsouhlasen architektem

40 mm ložná vrstva – drcené kamenivo fr. 4/8 (70 %) mísené s místní zeminou (30%) (vzorek bude schválen AD), srovnané, hutněné, ČSN EN 13285, ČSN 73 6126-1

150 mm štěrkodrť, $ŠD_a$ 0/63G_E, ČSN EN 13285, ČSN 73 6126-1, $E_{def,2} \geq 50$ MPa

300 mm výměna podloží, štěrkodrť, $ŠD_b$ 0-63G_E, ČSN EN 13285, ČSN 76 6126-1, $E_{def,2} \geq 30$ MPa na povrchu vrstvy, povrch ve spádu 3 %; před prováděním na stavbě nutno provést hutnící pokus na několika místech budoucí zpevněné plochy, který potvrdí předpoklad dosažení požadovaného $E_{def,2}$ na výměně podloží, hutnící pokusy jsou součástí dodávky

- separační netkaná geotextilie, min. 300g/m², CBR > 3 kN, odolnost proti proražení < 10 mm, tažnost > 50 %
- srovnaná, přehutněná rostlá zemina podloží, bez stavebního odpadu, organických zbytků

obruba: obrubník z ocelové pásoviny strojně skružené (nutná dílenská dokumentace dodavatele) - cortenový povrch pásoviny, dodávka včetně kotvení a betonových patek (betonové patky s ocelovými trny délky 700 mm, prům. 20 mm á 1000 mm) z betonu C 16/20nXF1, horní hrana pásoviny v rovině zpevněné plochy, odtok srážkové vody přes obrubník do vegetační plochy; v místě stávajících kořenů respektovat maximálně jejich průběh - uzpůsobit provedení obrubníku kořenům - bude řešeno dle situace na stavbě, odsouhlaseno zahradním architektem

M.2 Polopropustné pochozí povrchy z jemného kameniva mimo koruny stromů

pozn. mlat na volné ploše mimo kořenové zóny stromů – souvrství navrženo na běžné zatížení od chodců, nutno dodržet technologii popsanou v samostatném dokumentu "Specifikace mlatové plochy" - součástí dokumentace

40 mm mlatová krytová vrstva, světlé okrová barva; fr. 0-8, přičemž požadovaný podíl jemnozrnné složky D < 0,063 mm od 8 do 12 %, světlé okrové barvy, ve spádu minim. 2,5%, požadovaná míra zhutnění podle ČSN 72 1006: není stanovena konkrétní hodnota; více viz "Specifikace mlatové plochy"; výběr kamene provede architekt na základě předložených vzorků

60 mm mlatová mezivrstva (dynamická vrstva), světlé okrová barva; fr. 0-16 podle čl. 6 ČSN 73 6126-1 a ČSN EN 13285 kategorie G_A podle ČSN EN 933-1, přičemž požadovaný podíl jemnozrnné složky D < 0,063 mm do 7 %; požadovaná míra zhutnění podle ČSN 72 1006: D ≥ 97 %; více viz "Specifikace mlatové plochy"; výběr kamene provede architekt na základě předložených vzorků

150 mm mlatová nosná vrstva - štěrkodrť, ŠDA; fr. 0-32GE podle čl. 6 ČSN 73 6126-1 a ČSN EN 13285 kategorie G_A podle ČSN EN 933-1, , přičemž požadovaný podíl jemnozrnné složky D < 0,063 mm do 7 %; požadovaná míra zhutnění podle ČSN 72 1006: D ≥ 97 %; před prováděním na stavbě nutno provést hutnící pokus na několika místech budoucí zpevněné plochy, který potvrdí předpoklad o vlastnostech zeminy použitý v návrhu vrstvy a hutnění, hutnící pokusy jsou součástí dodávky; více viz "Specifikace mlatové plochy"

- srovnaná pláň ve spádu - rostlá zemina/násyp/zásyp vytěžené zeminy podomičí, odhumusované, bez stavebního odpadu, s kameny do frakce 32 mm; $E_{def,2} \geq 30$ MPa, zhutnění podloží na min. 97% PS (proctor standard), povrch ve spádu 2 %

obruba: obrubník z ocelové pásoviny strojně skružené (nutná dílenská dokumentace dodavatele) - cortenový povrch pásoviny, dodávka včetně kotvení a betonových patek (betonové patky s ocelovými trny délky 700 mm, prům. 20 mm á 1000 mm) z betonu C 16/20nXF1, horní hrana pásoviny v rovině zpevněné plochy, odtok srážkové vody přes obrubník do vegetační plochy; v místě stávajících kořenů respektovat maximálně jejich průběh - uzpůsobit provedení obrubníku kořenům - bude řešeno dle situace na stavbě, odsouhlaseno zahradním architektem

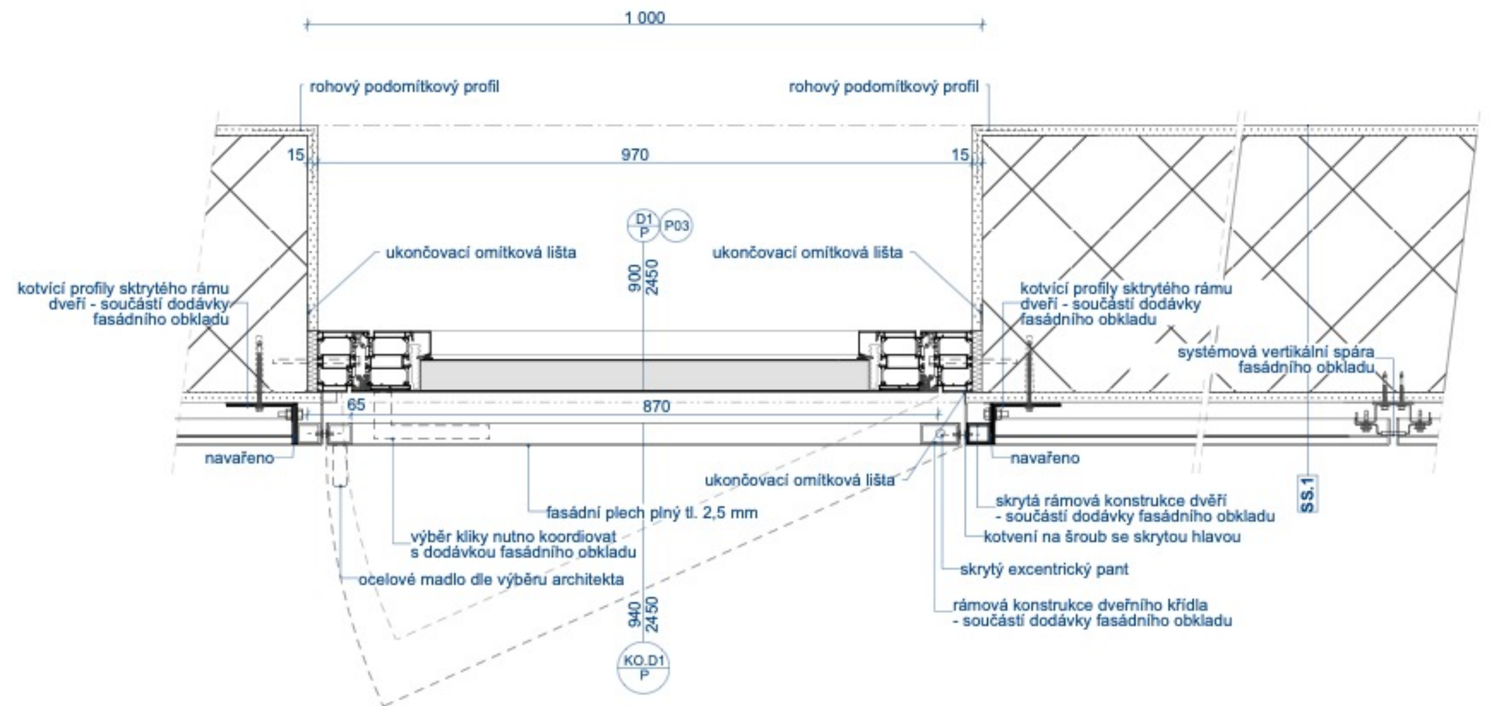

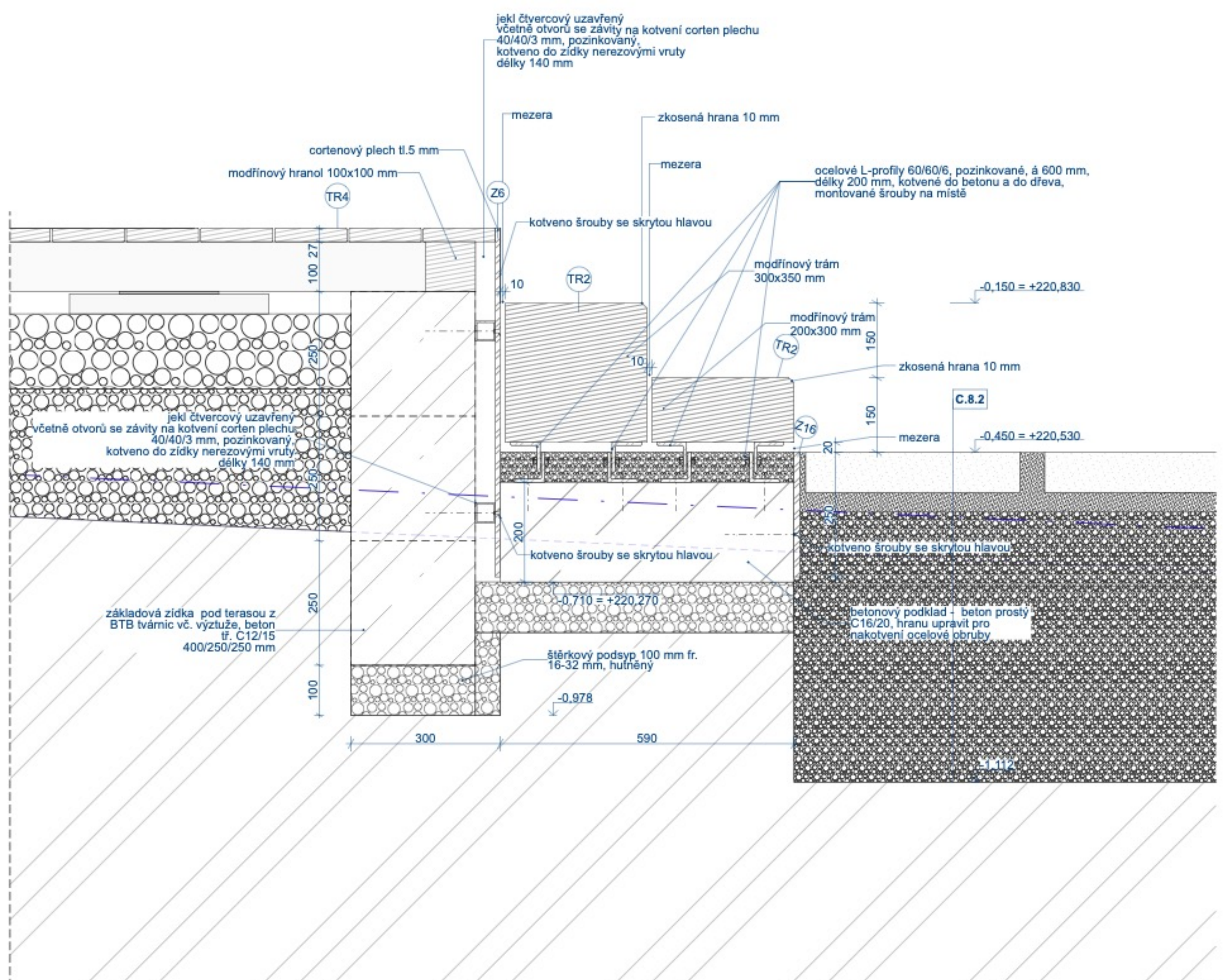

SS.1 Obvodová zděná stěna s kovovým obkladem, tl. 480 mm

- finální vnitřní malba - krycí nátěr - bílá barva, násobná, otěruvzdorná; v prostorách s vysokou vlhkostí (WC, předsíňky, kuchyň, úklidová místnost) voděodolný nátěr

15 mm vnitřní omítka - jemnozrnný vápenný štuk na jádrové omítce, včetně podomítkových nárožních a ukončovacích lišt; u podlahy sokl výšky 80 mm, zalícovaný, z keramické bílé matné dlažby, lepený ke srovnanému penetrovanému podkladu (4 mm hrubé omítkové směsi) lepicím tmelem, výběr na základě vzorků provede architekt, spárovací hmota v bílé barvě bude odsouhlasena architektem, tl. obkladu 8 mm, ve styku podlahy se stěnami a v koutech vlepena pogumovaná páska

- penetrace povrchu

380 mm zdivo - broušené keramické bloky s minerální izolací, zděné na tenkovrstvou maltu minimálně M 5, pevnost v tlaku P10, λ (pro zdivo bez omítek) ≤ 0,080 W/mK

- penetrace povrchu

15 mm vnější omítka - srovnání povrchu hrubou jádrovou omítkou, finální fasádní zatíraná probarvená omítka - dobrá propustnost vodních par, zrnitost jemná (1-1,5 mm); včetně podomítkových nárožních a ukončovacích lišt; v místech přechodu podkladních materiálů - vyztužit perlinkou s přesahy

- nátěr krycí fasádní malbou, násobný, otěruvzdorný, černá barva

40 mm systémový nosný rošt z pozinkované oceli, nátěr černou kovářskou barvou - součást dodávky obkladu

30 mm cortenový kazetový obklad - kompletní systémové řešení včetně perforovaných částí, nerezového kotvení a otvíravých částí, včetně aplikace stabilizačního nátěru pro oddálení koroze

SS.4 Obvodová stěna - soklová část

- finální vnitřní malba - krycí nátěr - bílá barva, násobná, otěruvzdorná; v prostorách s vysokou vlhkostí (WC, předsíňky, kuchyň, úklidová místnost) voděodolný nátěr

15 mm vnitřní omítka - jemnozrnný vápenný štuk na jádrové omítce, včetně podomítkových nárožních a ukončovacích lišt; u podlahy sokl výšky 80 mm, zalícovaný, z keramické bílé matné dlažby, lepený ke srovnanému penetrovanému podkladu (4 mm hrubé omítkové směsi) lepicím tmelem, výběr na základě vzorků provede architekt, spárovací hmota v bílé barvě bude odsouhlasena architektem, tl. obkladu 8 mm, ve styku podlahy se stěnami a v koutech vlepena pogumovaná páska

pozn.
- **v místnostech s keramickým obkladem** bude provedena jen hrubá jádrová omítka - srovnání povrchu v tl. 12 mm, bez finálního jemnozrnného vápenného štuku (tl. 3 mm) a malby, následně bude aplikována skladba keramického obkladu: **SS.10**
- v místech, kde bude dozděna předstěna **ne**budou aplikovány omítkové vrstvy ani malba
- v místech přechodů materiálů bude provedeno vyztužení omítkových vrstev výztužnou tkaninou s přesahy

- penetrace povrchu

380 mm zdivo - broušené keramické bloky s minerální izolací, zděné na tenkovrstvou maltu minimálně M 5, pevnost v tlaku P10, λ (pro zdivo bez omítek) ≤ 0,080 W/mK

- penetrace povrchu

4 mm vytažení hydroizolace 300 mm nad úroveň 0,000 - natavitelný pás z modifikovaných asfaltů

10 mm vnější omítka - silikonová omítka (vodě odolná); včetně podomítkových nárožních a ukončovacích lišt; v místech přechodu podkladních materiálů nutno vždy vyztužit perlinkou, opatřena krycím násobným hydrofobním nátěrem v matné černé barvě

nad úrovní terasy (0,000 až +0,030):

40 mm systémový nosný rošt z pozinkované oceli, nátěr černou kovářskou barvou - součást dodávky obkladu

30 mm cortenový kazetový obklad - kompletní systémové řešení včetně perforovaných částí, nerezového kotvení a otvíravých částí, včetně aplikace stabilizačního nátěru pro oddálení koroze

SS.6 Obvodová zděná stěna s kovovým obkladem v místě žb pilíře a žb věnce, tl. 480 mm

- finální vnitřní malba - krycí nátěr - bílá barva, násobná, otěruvzdorná; v prostorách s vysokou vlhkostí (WC, předsíňky, kuchyň, úklidová místnost) voděodolný nátěr

15 mm vnitřní omítka - jemnozrnný vápenný štuk na jádrové omítce, včetně podomítkových nárožních a ukončovacích lišt; u podlahy sokl výšky 80 mm, zalícovaný, z keramické bílé matné dlažby, lepený ke srovnanému penetrovanému podkladu (4 mm hrubé omítkové směsi) lepicím tmelem, výběr na základě vzorků provede architekt, spárovací hmota v bílé barvě bude odsouhlasena architektem, tl. obkladu 8 mm, ve styku podlahy se stěnami a v koutech vlepena pogumovaná páska

pozn.
- **v místnostech s keramickým obkladem** bude provedena jen hrubá jádrová omítka - srovnání povrchu v tl. 12 mm, bez finálního jemnozrnného vápenného štuku (tl. 3 mm) a malby, následně bude aplikována skladba keramického obkladu: **SS.10**
- v místech, kde bude dozděna předstěna **ne**budou aplikovány omítkové vrstvy ani malba
- v místech přechodů materiálů bude provedeno vyztužení omítkových vrstev výztužnou tkaninou s přesahy

- penetrace povrchu

300 mm železobetonová konstrukce - nosný pilíř viz D.1.2.2.B Betonové a zděné konstrukce

- penetrace povrchu, případné srovnání povrchu

5 mm srovnání podkladu - součást dodávky tepelné izolace

80 mm tepelná izolace - PIR, λ ≤ 0,022 W/mK, lepená k podkladu, nutno dodržet technologický postup montáže dle výrobce!!! - kotvení a způsob kladení bude specifikováno v dílenské dokumentaci dodavatele

6 mm armovací síťovina s tmelem pro použití na zateplovací systém - dobrá propustnost vodních par,

4 mm finální fasádní zatíraná probarvená omítka - dobrá propustnost vodních par, zrnitost jemná (1-1,5 mm)

- nátěr krycí fasádní malbou, násobný, otěruvzdorný, černá barva

40 mm systémový nosný rošt z pozinkované oceli, nátěr černou kovářskou barvou - součást dodávky obkladu

30 mm cortenový kazetový obklad - kompletní systémové řešení včetně perforovaných částí, nerezového kotvení a otvíravých částí, včetně aplikace stabilizačního nátěru pro oddálení koroze

- betonová a železobetonová konstrukce základu - viz samostatná část projektu D.1.2.2.B Betonové a zděné konstrukce

- penetrace povrchu

10 mm srovnání povrchu - např. hrubou omítkou

- penetrace asfaltovou emulzí

4 mm hydroizolace - natavitelný pás z modifikovaných asfaltů

100 mm tepelná izolace - XPS, λ ≤ 0,035 W/mK, lepená k podkladu, nutno dodržet technologický postup montáže dle výrobce! - kotvení k podkonstrukci a způsob kladení bude specifikován v dílenské dokumentaci dodavatele

8 mm nopová fólie vytažená na úroveň terasy, zakončená ukončovací lištou

- separační vrstva - geotextilie 300 g/m2

SP.1 Podlaha v interiéru

pozn. spádovaná ke vpustím v tloušťce povrchového betonu

- opatřen finálním ochranným transparentním epoxidovaným nátěrem, chemicky a mechanicky odolným, protiskluz R10

80 mm litá betonová mazanina, spádována k vpusti, finální povrch penetrovaný, broušený a leštěný, barva bude vybrána na základě předložených vzorků architektem, v místě čistících zón nutné provedení přípravy (tl. bet. desky 60 mm, vynechání pro mřížku 20 mm)

- topná elektrická rohož (zalít do betonu) - viz samostatná část projektu D.1.4.1.B Vytápění, Vzduchotechnika

0,2 mm PE fólie s přelepením spojů, vytažená na přilehlé stěny

140 mm tepelná izolace - grafitový EPS 150S, λ ≤ 0,031 W/m.K, pro použití do podlah; kotvení a provádění dle technologického předpisu výrobce, aplikace na srovnaný povrch

2 mm posyp křemičitým pískem - vyrovnání povrchu

8 mm hydroizolace - 2 x modifikovaný asfaltový pás, celoplošně natavit na srovnaný penetrovaný povrch, s funkcí protiradonové ochrany (dimenze a provedení vyhovuje naměřenému radonovému riziku - nízký radonový index)

- penetrace povrchu - penetrace srovnaného podkladu asfaltovou penetrační emulzí

400 mm podkladní betonová vyztužená základová deska, C 30/37, XC4, XF2; hlazený povrch betonu - viz D.1.2.2.B Betonové a zděné konstrukce; po obvodu a uprostřed deska podepřena základovými pasy tl. 500 mm, hlubokými 400 mm z betonu prostého C 8/10

175 mm podsyp štěrkem, hutněným, srovnaným, fr. 8-16; provedení hutnící zkoušky součástí dodávky skladby; $E_{def,2} \geq 60$ MPa; $E_{def,2} / E_{def,1} < 2{,}5$, hutnit vrstvy max á 250 mm tloušťky

300 mm podsyp štěrkem, hutněným, srovnaným, fr. 16-32, hutnit vrstvy max. po 250 mm tloušťky

300 mm podsyp štěrkem, hutněným, srovnaným, fr. 32-64, hutnit vrstvy max. po 250 mm tloušťky

- srovnaná, přehutněná rostlá zemina podloží, bez stavebního odpadu, organických zbytků, stanovení únosnosti geotechnikem na stavbě po provedení výkopu - součástí dodávky skladby

SP.2 Terasa pavilonu, 322 mm

27 mm dřevěná terasová prkna, drážkovaná, z tropického dřeva, povrchová úprava teakovým olejem, mezery mezi prkny 4 mm, kotvení nerezovými vruty (minimálně dvojnásobně dlouhé, než je výška prkna), všechny řezné hrany ošetřit olejem nebo dřevařským voskem

100 mm podkonstrukce z modřínových trámků 100/100, impregnovaných, ošetřených proti plísním, kladených na podpory v osových vzdálenostech 400 mm od sebe

5 mm pryžová podložka - lokálně v místě dosedání trámku na betonovou dlažbu

40 mm bodově podepřeno betonovou dlažbou 400/400/40 mm, osové vzdálenosti podpor pod každým prknem max. 800 mm

150 mm štěrkodrť, ŠDA; fr. 0-32GE; hutněná, srovnaná

- separační vrstva z geotextilie 300 g/m²

- srovnaná, přehutněná rostlá zemina podloží, 45 MPa , bez stavebního odpadu, organických zbytků, pod korunami stromů upravit míru a způsob provádění hutnění dle samostatné části projektu D.1.4.4.A IO 102 Vegetační úpravy

LEGENDA MATERIÁLŮ

- obvodová nosná zděná stěna z keramických tvárnic tl. 380 mm s obkladem
- vnitřní nosná zděná stěna z keramických tvárnic tl. 140 mm s obkladem
- vnitřní zděná příčka z keramických tvárnic tl. 115 mm
- předstěna
- stěna WC kabinky
- železobeton
- dřevěná terasa
- tepelná izolace

LEGENDA VÝROBKŮ

D	DVEŘE
O	OKNA
K	KLEMPÍŘSKÉ VÝROBKY
Z	ZÁMEČNICKÉ VÝROBKY
TR	DŘEVĚNÉ KONSTRUKCE
P	PŘEKLADY
OS	OSTATNÍ PRVKY
SDK	SÁDROKARTON
LOP	LEHKÝ OBVODOVÝ PLÁŠŤ
LP	LEHKÉ PŘÍČKY
KO	KOVOVÝ OBKLAD
VP	VNITŘNÍ PARAPET

ST.1 Střecha pavilonu - vnější

5 mm průsvitná sklolaminátová deska ve sklonu 2°; zalaminováno 5 vrstev skelné rohože; okraje desek s drážkou - příprava pro lepení do souvislé střešní roviny - vodotěsné spoje; deska lepena k podkladní konstrukci silikonovým lepidlem a vruty - vodotěsný spoj; materiál musí splňovat požadavky PBŘ, včetně pigmentace (probarvení ve hmotě), horní povrch hladký, kompletní dodávka včetně kotvení; laminátová deska a její lepení musí odolat vztlaku od větru 97kg/m² (v návětrných hranách) a tlaku od sněhu 85 kg/m2

200 mm hlavní nosná konstrukce střešního pláště - ocelová pozinkovaná konstrukce s povrchovou úpravou exteriérovým lakem - násobný nátěr, matný, strukturovaný, svařované díly, montované a místě - viz samostatná část dokumentace D.1.2.1.B Ocelové konstrukce; dodávka včetně povrchové úpravy, opravy povrchové úpravy po montáži na místě, montáže; povrch žárově zinkovaný, zalakovaný vysoce trvanlivým matným lakem do exteriéru - transparentním nad podhledem, okrajový lemující profil opakním lakem v RAL ;poznámka: sklolaminátové nosníky profilu U - materiál musí splňovat požadavky PBŘ

40 mm podhled z KVH hranolů 40/60 mm v šikmém směru, lepeno na nosné ocelové profily a na konstrukci vnějšího lemu střechy , lokálně navýšení profilu pro pojistné lepení k IPE profilům - spoje budou těsné; povrchová úprava - olejováním - teakový olej

ST.2 Strop zázemí kavárny

- difúzně otevřená střešní fólie a pojistná hydroizolace - kotvení bude specifikováno v dílenské dokumentaci dodavatele

90 mm tepelná izolace - minerální vlna; λ ≤ 0,036 W/m.K, kotvení bude specifikováno v dílenské dokumentaci dodavatele

180 mm tepelná izolace - minerální vlna mezi KVH hranoly 120/180, λ ≤ 0,036 W/m.K, kotvení bude specifikováno v dílenské dokumentaci dodavatele

25 mm záklop - OSB P+D, přelepení spojů izolační páskou shora, oblepení po obvodu - těsné provedení - funkce parozábrany

50 - 1400 mm vzduchová dutina

100 mm (150 mm) podkonstrukce samonosného podhledu ze systémových profilů CW a UW, vyztuženo UD profily (nad prostorem Zázemí baru použity profily na větší rozpon výšky 150 mm) - návrh dimenze dle zatížení - viz dílenská dokumentace dodavatele, dodavatel zodpovídá za správné provedení; vložená minerální izolace tl. 100 mm - akustická - součástí dodávky (vyjma SDK12)

12,5 mm sádrokarton protipožární, impregnovaný (voděodolný), penetrovaný; přetmelení spojů, přebroušení, požadavek na kvalitu povrchu Q3

- malba bílá, krycí - násobná otěruvzdorná, voděodolná, matná

ST.4 Střecha v místě žb věnce

- difúzně otevřená střešní fólie a pojistná hydroizolace - kotvení bude specifikováno v dílenské dokumentaci dodavatele

100 mm tepelná izolace - PIR, λ ≤ 0,022 W/mK, lepená k podkladu, nutno dodržet technologický postup montáže dle výrobce!!! - kotvení a způsob kladení bude specifikováno v dílenské dokumentaci dodavatele

- žb nosná konstrukce - viz samostatná část D.1.2.2.B Betonové a zděné konstrukce

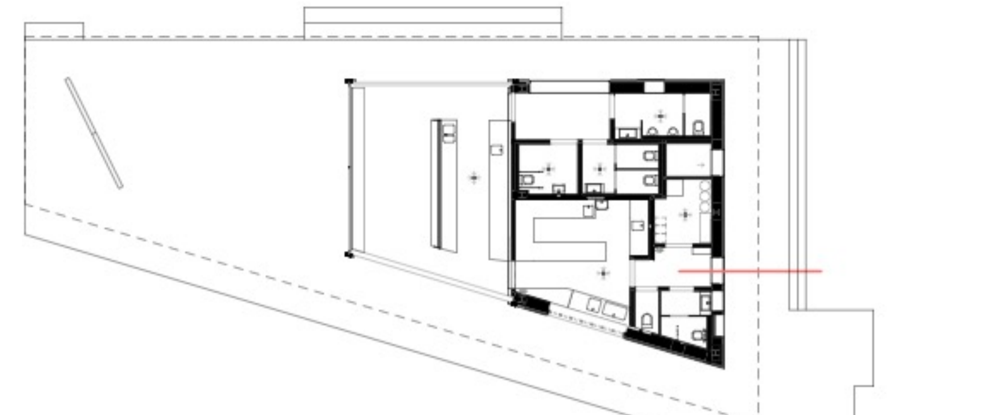

POZNÁMKY

1) Během výstavby budou dodržovány předpisy bezpečnosti a ochrany zdraví při práci, v průběhu stavby bude veden stavební deník. Jedna kopie stavebního deníku bude předána autorovi návrhu stavby.
2) Před zahájením zemních prací dodavatel zajistí vytýčení sítí technické infrastruktury.
3) Před zahájením dodávky do výroby je nutno ověřit na místě rozměry skutečného provedení stavby pro každý prvek zvlášť.
4) Tato dokumentace nenahrazuje výrobní dokumentace dodavatele. Dodavatel je povinen zajistit zpracování dodavatelské – výrobní dokumentace včetně dopracování řešení detailů. Výrobní dokumentaci je dodavatel povinen zajistit před vlastní realizací odsouhlasit s autory návrhu. Dodavatel je povinen předložit dokumentaci k odsouhlasení s dostatečným časovým předstihem tak, aby doba nutná pro prostudování a doba nutná pro zapracování korektur nekolidovala s plánem výroby.
5) Pro účely organizace vzorkování dodavatel před zahájením dodávky zpracuje a odsouhlasí s autory časový harmonogram předkládání dodavatelské dokumentace. Vzorky, certifikáty, technické listy a prototypy budou před zahájením výroby předkládány autorům návrhu k odsouhlasení před objednáním produktu dle časového harmonogramu tak, aby doba nutná pro prostudování a doba nutná pro zapracování korektur nekolidovala s plánem výroby.
6) Nedílnou součástí dodávky stavby jsou pomocné, kotevní a spojovací prvky, stavební kování, přípomocné, kompletační a začišťovací práce, dokompletování prvků TZB včetně potřebných připojovacích vedení, dokončení detailů návazností uzlových částí stavby.
7) Dodávka bude provedena podle příslušných právních předpisů a technických norem i doporučujících.
8) Pro dodávku budou zásadně použity výrobky a suroviny a polotovary nejvyšší (1.) jakosti s požární odolností dle požadavku projektu Požárně bezpečnostního řešení stavební části, stavebního povolení. Zejména se jedná o řešení materiality v požadované třídě reakce na oheň, index šíření plamene a koordinaci s kompletačními prvky elektroinstalací.
9) Součástí dodávky stavby je zhotovení a zapravení drážek, prostupů pro potřeby zhotovení rozvodů TZB, revizních dvířek v počtu, velikosti a umístění pro potřeby TZB.
10) Veškeré prostupy a drážky budou prováděny dle požadavků příslušných profesní částí dokumentace.
11) Všechny elektroinstalační krabice na stěnách zapustit pod omítku.
12) Kompletace, zapojení a odzkoušení provozních a technologických souborů instalací TZB a jejich provozní zkoušky a výstupní revize jsou součástí dodávky stavby a musí být prováděno oprávněnou osobou, pověřenou generálním dodavatelem stavby. Během provádění TZB bude veden montážní deník. Po provedení provozních zkoušek TZB bude vystavena revizní zpráva eventuálně protokol.
13) Dodávané skryté konstrukce budou před zakrytím protokolárně převzaty technickým dozorem investora. K převzetí bude technický dozor investora včas a průkazně vyzván.
14) Dodávané skryté rozvody TZB budou před zakrytím protokolárně převzaty mistrem příslušné profese.
15) Prostupy prováděné pod stropem nebudou opatřeny překladem - překlad tvoří věnec /železobetonový průvlak.
16) Všechny nově instalované hasící přístroje budou instalovány typizovaným způsobem na stěny do výšky určené normou, označeny příslušnými popisy a cedulemi - kotvení, značení je součástí dodávky hasících přístrojů.
17) Veškeré stavební řezivo bude odkorněné, ošetřené proti plísním a houbám.
18) Nacenění stavby obsahuje veškeré náklady potřebné pro kompletní dokončení a předání díla (dodávku, montáž, zhotovení prováděcí, výrobní a dílenské dokumentace, dopravu, odvoz zeminy, suti, odpadu, likvidaci odpadů, závěrečný úklid, zařízení, oplocení a ostrahu staveniště, náklady spojené s uvedení stavby do provozu a kolaudací stavby.
19) Veškeré práce v ochranném pásmu stávajících stromů budou prováděny dle samostatných částí projektu D.1.4.4.A IO 102 Vegetační úpravy a D.1.4.6.A IO 103 Ochrana stromů na stavbě!
20) Veškeré stavební materiály, komponenty, prostupy, prvky a konstrukce budou splňovat požadavky dle samostatné součásti projektu D.1.3.B Požárně bezpečnostní řešení - Kavárna.
21) Projekt je nadřazen rozpočtu.
22) Stavbu lze užívat jen na základě kolaudačního souhlasu. Po dokončení stavby a splnění podmínek rozhodnutí požádá stavebník v souladu se zákonem o vydání kolaudačního souhlasu na předepsaném formuláři.
23) Před zahájením prací projednejte se všemi správci podzemních a povrchových zařízení navrhovaný postup prací, vyžádejte si vytyčení inženýrských sítí, informujte je o pravděpodobné době zahájení prací. Odkryjete-li zařízení, uvědomte o tom jejich vlastníky či správce. Obnažené zařízení musí být zajištěno před poškozením. Před provedením záhozu musí být přizván odpovědný pracovník k provedení kontroly neporušenosti dotčené inženýrské sítě. Výsledek zapište do stavebního deníku.
24) Veškerá výšková rozhraní budou provedena tak, že výškový rozdíl mezi nimi nepřesáhne 500 mm.
25) Tato dokumentace je vypracována jako dokumentace pro provedení stavby, na tuto dokumentaci musí navazovat výrobní dokumentace zhotovitele stavby.
26) Dokumentace nenahrazuje dodavatelskou a výrobní dokumentaci.
27) Veškeré změny v projektové dokumentaci musí být konzultovány s projektantem DPS.
28) Výrobní/ dílenská dokumentace musí být vždy v dostatečném předstihu před zahájením konkrétních prací odsouhlasena projektantem DPS.
29) Revize projektu, konzultace a kontroly dílenské dokumentace budou účtovány dodavateli dílenské dokumentace. Je nutné počítat na vyšší nároky na konzultace a kontroly z důvodu významu projektu v centru města.
30) Při vytyčení kavárny, budou geodeticky zaměřeny i koruny, kmeny a hlavní větve blízkých stromů, při provádění výkopů a sond budou zaměřeny hlavní kořeny.

Tento dokument požívá ochrany dle zákona č. 121/2000 Sb. (Autorský zákon). Originál tohoto výkresu a návrh řešení na něm zobrazený je majetkem autora a firmy Consequence forma s.r.o.
Tento výkres nesmí být - vyjma zřejmého účelu, pro nějž byl pořízen - používán a žádným způsobem nerespektujícím ustanovení Autorského zákona nebo dohodu klienta a hlavního architekta (autora) poskytnut třetí osobě.
Tento výkres nelze považovat za realizační, dílenskou či výrobní dokumentaci. Realizační dokumentaci vč. specifikací, detailů a statických posouzení nosných konstrukcí zpracuje dodavatel stavby a předloží autorskému dozoru k odsouhlasení.
Veškeré rozměry nutno před započetím prací ověřit a zaměřit na stavbě!
Veškeré materiály, povrchové úpravy, profilace a všechny detaily budou upřesněny a odsouhlaseny autorským dozorem na základě reálných vzorků předložených dodavatelem.

PODLAHA STAVEBNÍHO OBJEKTU ±0,000 = 220,980 m.n.m.

PROJEKT	INVESTOR	ARCHITEKT
PARK NA MORAVSKÉM NÁMĚSTÍ V BRNĚ	ÚMČ Brno-střed Dominikánská 2 601 69, Brno IČO: 44992785 DIČ: CZ44992785	consequence forma, s.r.o. 756 04, Nový Hrozenkov 760 IČO: 04849582 DIČ: CZ04849582 kancelář : Botanická 59, 602 00 Brno e. info@consequence.cz t. +420 530 345 204

AUTORIZOVANÝ ARCHITEKT	Ing. arch. Martin Sládek, ČKA: 4775 (A.1)	DATUM 26.07.2021	PARÉ
VYPRACOVAL	Ing. arch. Martin Sládek, Ing. arch. MArch. Janica Šipulová, Ing. arch. Nina Vlček Ličková		
STUPEŇ DOKUMENTACE	PDPS	MĚŘÍTKO 1:10, 1:20	
ČÁST DOKUMENTACE	Detaily		
NÁZEV VÝKRESU	**D02 Detail dveří - vstup zaměstnanci**	ČÍSLO VÝKRESU **D.1.1.B.3.2**	